

LA CHAPELLE

CRAONNAISE



BULLETIN

MUNICIPAL

N° 3

JANVIER 1992

le mot du Maire

Au moment où vous recevrez cette troisième édition du bulletin municipal, la nouvelle année n'aura que quelques jours, aussi le Conseil Municipal et moi même, vous offrent leurs meilleurs voeux pour 1992.

Dans ce bulletin, vous découvrirez les diverses réalisations de 1991 mais aussi les projets pour 1992, notamment la construction de deux logements locatifs qui va débiter dans quelques semaines, la remise en état de la Mairie, de la cour de la salle des fêtes et (l'avenir du presbytère).

Il est évident que ces projets doivent être réfléchis et calculés à un moment où le monde rural connaît beaucoup de difficultés et que les charges sont de plus en plus lourdes.

Je crois en ce début d'année, où l'Europe est à notre porte, que nos petites communes peuvent encore vivre, mais il faut croire en leur avenir.

Avec mes meilleurs vœux

Michel Houtin.



LA CHAPELLE CRAONNAISE D'HIER

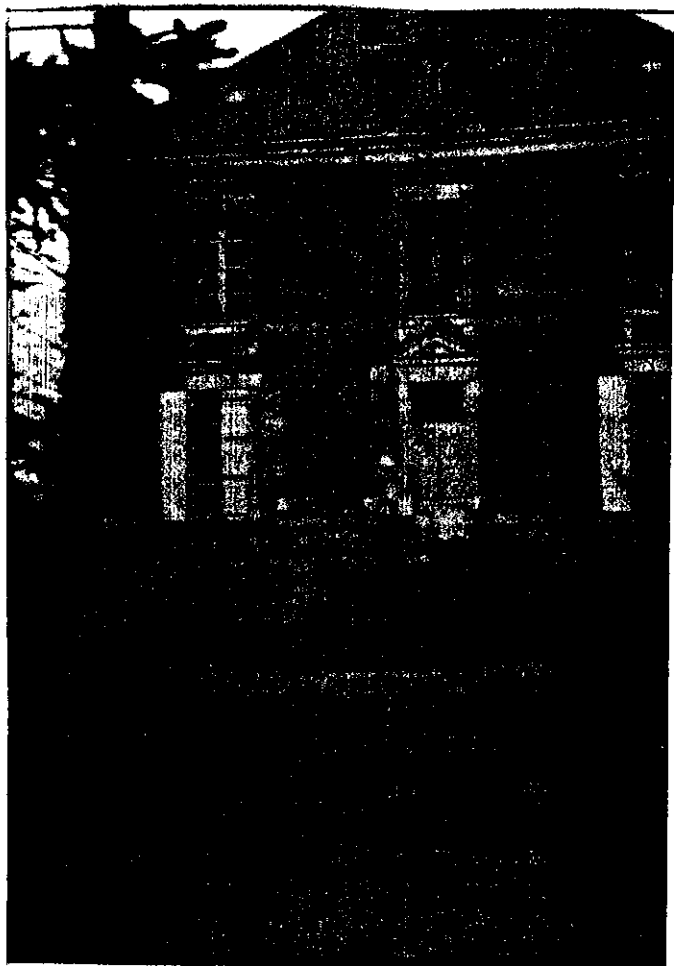

Etat actuel

LE PRESBYTERE

On ne sait rien de précis sur les bâtiments du presbytère de La Chapelle Craonnaise avant 1733 sinon qu'ils se situaient au même endroit.

En 1734, l'abbé MABILLE fit construire un nouveau presbytère. La première pierre fut posée le 14 Avril au coin du côté du levant par son père, Mr Antoine MABILLE, marchand à Craon. Le même abbé fit bâtir les deux piliers du portail et fit faire également la petite porte à côté.

Ce sont ces bâtiments qui servirent pendant longtemps et qui furent rachetés comme bien national sous la Révolution par le Père de l'abbé ANGER .

Des travaux de consolidation furent réalisés en 1858 et 1859, la Douve fut comblée. L'Abbé DUCHEMIN se contenta de ces bâtiments jusqu'à sa mort le 16 Janvier 1884.

Lorsque l'Abbé COUDREUSE lui succéda, il fut obligé de constater que le presbytère était en ruines et chargea Mr BORET, architecte à Laval de dresser les plans d'un nouveau bâtiment.

Par arrêté du 24 Février 1885, le Préfet de la Mayenne autorisait la reconstruction Celle ci commença le 1er Mai 1885 et se termina le 10 Novembre 1886. Le coût en fut de 17 877,55 F.

C'est le bâtiment que nous connaissons sauf que la croix qui le surmontait s'est abattue au cours d'une tempête. D'autre part, la petite chapelle de l'Immaculée Conception, inaugurée le 31 Mai 1864 dans la charmille s'est écroulée en 1982 au moment du dégel.

ETAT CIVIL

AU CARNET DE LA COMMUNE



nos joies

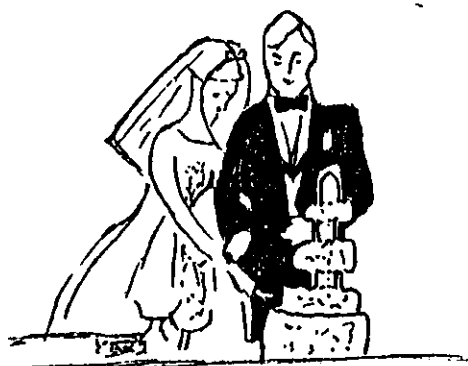

- mariages

Nadine BANNIER et Jean Michel POULPIER le 18 Mai 1991
Marie Joséphe BELLANGER et Michel GESLIN le 6 Juillet 1991
Bénédicte BEAUDET et Philippe GUILLOMET le 7 Septembre 1991

- naissances

DUPONT Alexis né à Laval le 7 Juillet 1991
GRIMAUT Ophélie née à Laval le 19 Août 1991
MILLET Thomas né à Château Gontier le 1er Mars 1991
MORISEAU Antony né à Château Gontier le 14 Février 1991
PASSELANDE David né à Laval le 13 Avril 1991
THIEULENT Benjamin né à Angers le 9 Novembre 1991
JOUAULT Simon né à Laval le 31 Décembre 1991

nos peines

PERTRON Veuve BELLAY Marie Antoinette décédée le 24 Février 1991
BOISSEAU Veuve RENAUDIER Berthe décédée le 4 Janvier 1991

COUT DES PRINCIPAUX TRAVAUX REALISES EN 1991

* Aménagement du plan d'eau	119 126 F
* Acquisition d'un tracteur IZEKI	50 998 F
* Acquisitions de tables, de chaises et de cintres pour la salle des fêtes	11 000 F
* Porte de Garage logement Ancienne Poste	3 380 F
* Voirie	
Renforcement structure de chaussée V.C 301	47 000 F
Curage de fossés C.R Baronnerie et Petite Roche	4 500 F
Point à temps V.C et C.R.	15 000 F



NOS PROJETS POUR 1992

- * Refection de la cour de la salle des fêtes
- * Ravalement de la façade de la Mairie.
- * Electrification du lotissement
- * logements locatifs : ils seront habitables fin Juillet ; il en reste un de
de disponible.
(voir au dos) Pour tous renseignements s'adresser à la Mairie.

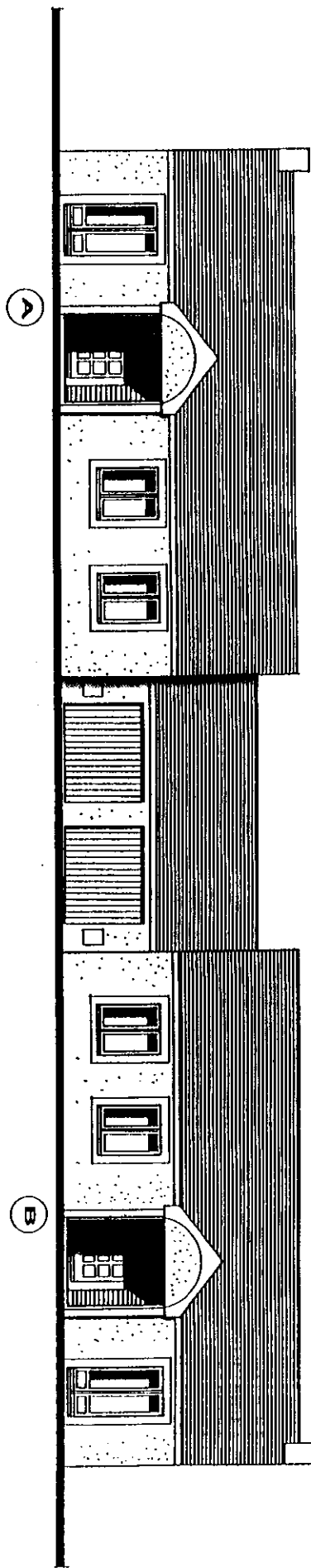
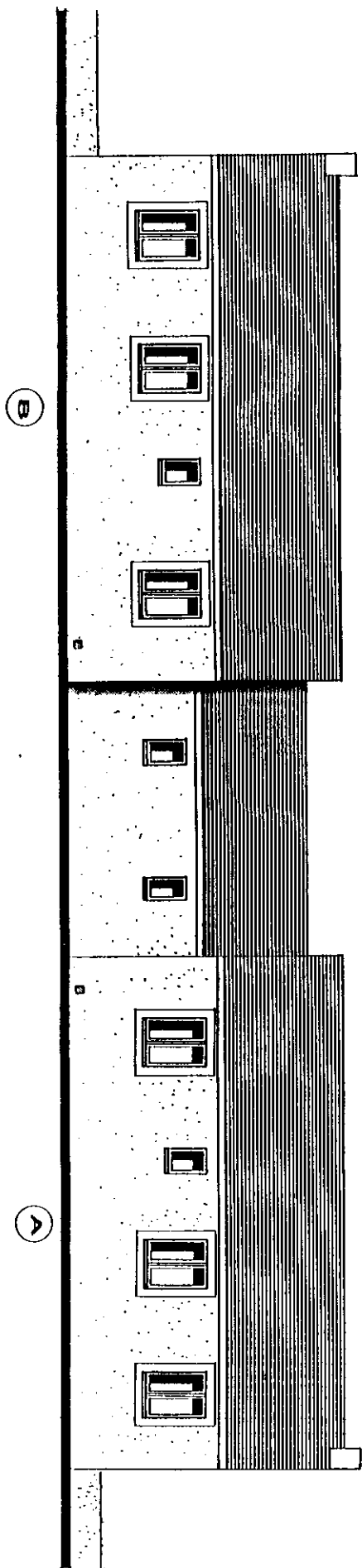

FAÇADE SUD

*
nt co
aubri
*
t par
Vivi
*
raonna
omme
e Viv

L'INTERCOMMUNALITE

ET SES SERVICES

LE SYNDICAT D'INITIATIVE

* Toutes les manifestations qui se sont déroulées dans le cadre du Syndicat d'initiative ont connu leurs succès habituel : Marché de Gastines (malgré la pluie), exposition à Aubrières sur la " vie du temps jadis" etc....

* En ce qui concerne les maisons et fermes fleuries, nous félicitons tous ceux qui ont participé et nous souhaitons avoir encore plus de concurrents cette année.

Les suggestions au niveau des sentiers pédestres sont toujours à l'ordre du jour.

Notons que la permanence d'accueil tenue en Juillet et en Août au kiosque de Cossé Vivien a répondu à la demande d'un bon nombre de touristes sur le Canton.

TELETHON 1991

* Touchés par le problème de la mucoviscidose, les Associations de La Chapelle Raonnaise ont participé activement à ce téléthon 1991 et ont recueilli ainsi la somme d'environ 4 000 F. Plusieurs jeunes ont notamment participé au marathon de Cossé Vivien qui se déroulait tard dans la nuit.

ASSOCIATION FAMILIALE D'ATHEE

* L'Association familiale d'Athée souhaite ouvrir ses portes aux communes avoisinantes (piscine, cinéma, centre aéré). S'adresser chez Mme Gaudre tél. 43 06 21 77

ECOLE INTERCOMMUNALE DE MUSIQUE CLAUDE DEBUSSY

CENTRE CULTUREL - 13, rue Saint-Jacques

COSSE-LE-VIVIEN - Tel :43.91.79.03

Directeur : M; Jean Guy JOLLY

Liste des disciplines enseignées, des professeurs et des lieux.

SOLFEGE	M.JOLLY jean-Guy	COSSE-LE-VIVIEN QUELAINES ST.POIX
TROMPETTE	M.JOLLY Jean-Guy	COSSE-LE-VIVIEN QUELAINES
JARDIN MUSICAL	Melle BELLIER	COSSE-LE-VIVIEN QUELAINES
CLARINETTE	Melle POULTIER	QUELAINES
FLUTE TRAVERSIERE	Melle DAVIERES	COSSE-LE-VIVIEN
GUITARE	M.VAUMORON	COSSE-LE-VIVIEN
BATTERIE PERCUSSIONS	M. BOITTIN M. GUYOT	QUELAINES QUELAINES
SAXOPHONE	M.SERVEAU	COSSE-LE-VIVIEN
PIANO	Melle FALETTA	COSSE-LE-VIVIEN
ACCORDEON	Mme LEFEUVRE	COSSE-LE-VIVIEN QUELAINES ST.POIX
ORGUE	Mme LEFEUVRE	COSSE-LE-VIVIEN QUELAINES ST. POIX

4 enfants de La Chapelle Craonnaise sont inscrits

Mr THOMAS de Cuillé en est le Président,

Les cours sont donnés à l'ancien presbytère de Cossé le Vivien .

AT DE BASSIN DE L'ODON

RESEAU HYDROGRAPHIQUE

AMÉNAGEMENT DES COURS D'EAU

BARRAGES

PLAN D'ENSEMBLE

ECHELLE 1/125 000

Zone	Date prévue pour l'entretien
5	1991
4	1992
3	1993
2	1994
1	1995

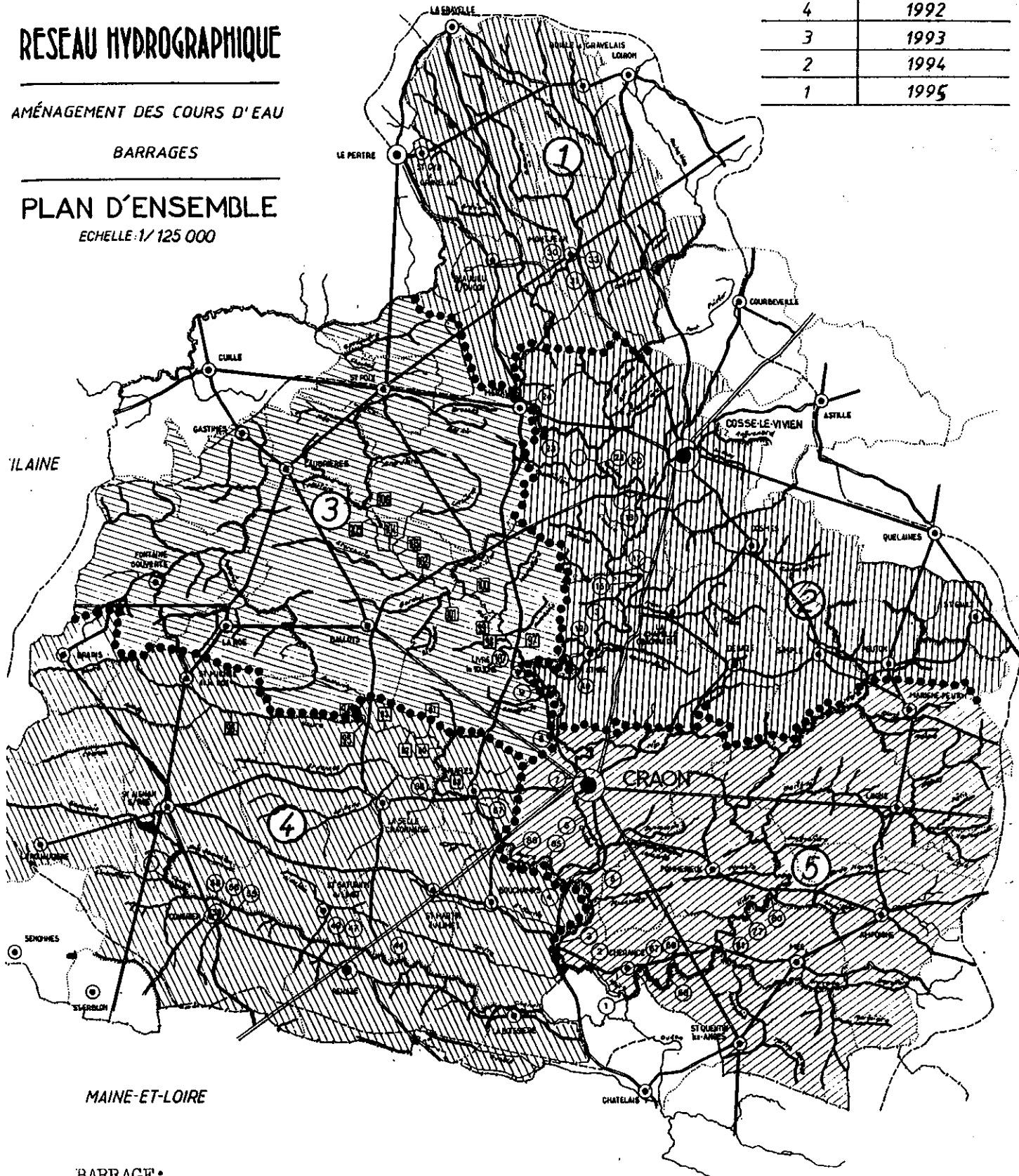

MAINE-ET-LOIRE

BARRAGE:

Programme 1992

La Chapelle Craonnaise: Chauvigné

LEGENDE

- Limites Départementales
- Limites Communales
- - - - - Limites du Bassin Versant
- Limites du Syndicat de Bassin

~~~~~ Cours d'eau aménagés ou en cours

~~~~~ Cours d'eau non-aménagés



Barrages aménagés dans le cadre du remboursement



Barrages aménagés dans le cadre du Syndicat

} Voir liste annexe des barrages

services et tarifs

PHOTOCOPIES

l'unité : 1,00 F

+ de 50 : 0,50 F

Scolaires : 0,10 F l'unité

CARTES DE PECHE

Cartes à la journée : 6,00 F pour une gaule

Cartes à l'année réservée aux habitants de la commune:

- 100,00 F la carte pour deux gaules par personne

- 50,00 F la carte pour les enfants jusqu'à 14 ans

TARIFS LOCATION DE LA SALLE DES PETES

| | |
|--|---------|
| - un buffet campagnard jusqu'à 40 personnes | 281 F |
| - un buffet campagnard de 41 à 70 personnes | 337 F |
| - un buffet campagnard de plus de 70 personnes | " 408 F |
| - un buffet campagnard le midi au prix du repas
(en fonction du nombre de personnes) | |
| - un repas jusqu'à 40 personnes | 449 F |
| - un repas de 41 à 70 personnes | 505 F |
| - un repas de plus de 70 Personnes | 617 F |
| - un vin d'honneur | 102 F |
| - chauffage : pour un vin d'honneur | 31 F |
| pour une autre location | 82 F |
| - location pour une association communale
(chauffage compris) | 224 F |
| - location pour une association hors commune
(chauffage non compris): | 281 F |
| - location forfaitaire à l'année pour le club du 3 éme âge | 224 F |
| - deux locations gratuites par Association Communale | |
| - Remboursement de vaisselle
(verre, assiette, couteau, fourchette, cuillère, etc...) | 10 F |

ORDURES MENAGERES

le jour de ramassage est le mercredi matin.

A NOTER: à compter du 8 Janvier 1992, un dépôt peut être effectué au bout du chemin du "Vivier", en bordure de la nationale.

Une BENNE pour les grosses ferrailles sera mis à disposition par "OCCAMAT" les 14 et 15 Mars 1992.

SERVICES PUBLICS

la Mairie est ouverte le Mardi de 9h à 12h et de 14h à 17h

Jeudi de 14h à 17h

Samedi de 9h à 12h

Sapeurs Pompiers de CRAON : tél.43.06.12.92.

en cas d'urgence appeler le 18

Gendarmerie de Cossé le Vivien : tél. 43.98.69.09

en cas d'urgence appeler le 17

PERSONNEL COMMUNAL

Depuis le 1er Janvier 1991, Madame Brigitte Saudrais remplace Madame Marie Ange Passelande pendant son congé maternité puis parental.

Depuis le 1er Avril, Madame Martine Beauvallet, secrétaire de Mairie, remplace Monsieur Alain Yvet, secrétaire itinérant du Centre de Gestion.

CONCOURS MAISONS FLEURIES 1991

Le jury composé de Mr BIENATRE, Adjoint au Maire de ST POIX, de Mr BELLONIE, Adjoint au Maire de COSMES, de Mr HOUEMON, Horticulteur La Selle Craonnaise et de Mr MAUXION, Syndicat Initiative de Cossé le Vivien; a visité le bourg le 25 Juillet et a classé dans l'ordre suivant:

MAISONS AVEC JARDIN VISIBLE DE LA RUE

- 1) Mr et Mme BELLEY Raymond
- 2) Mr et Mme SAUDRAIS Christian
- 3) Mr et Mme MADIOU Francis
- 4) Mr et Mme GUILLOMET Claude
- 5) Mr et Mme ARTHUIS

MAISONS FACADES

- 1) Mr et Mme BELLAY Louis
- 2) Mme ARTHU
- 3) Mr et Mme MIGNOT Victor
- 4) Mr et Mme CHERRUAULT
- 5) Mr et Mme LESAULNIER



la parole est à nos associations

CLUB DE LA BONNE ENTENTE

Le Club a regroupé 42 adhérents pour 1991.

Nous nous réunissons tous les jeudis après midi pour jouer à la belote, aux palets et à la pétanque.

Le 10 Janvier, nous avons dégusté notre traditionnelle "galette des rois" et fait des crêpes le 21 Février. Le 26 Mars quatre de nos adhérents ont remporté la finale du concours de belote cantonal, ce qui nous a permis de rapporter une coupe.

Le 30 Mai, nous avons eu la joie de "fêter" quatre des nôtres pour leurs 80 ans, en présence de leurs familles. Au cours du vin d'honneur fleurs et cadeaux leur ont été remis.

Cette année, la quête pour le cancer a rapporté 4 320 F.

Le 28 Juin, un voyage a été organisé. Nous avons pu découvrir ou redécouvrir ST Nazaire le vieux port, la base Sous Marine d'Herbignac, la Grande Brière, avec promenades dans les marais, en chalands à ST Lyphard, la côte sauvage, la Baule, et le Croisic.

Le 14 Septembre, nous avons eu le plaisir d'assister à l'émission de Jacques Martin "L'Ecole des Fans".

Le 17 Octobre avait lieu notre repas annuel du Club en présence de Mr le Maire et de Mme et le 19 Novembre notre "pot au feu" et bûche de Noël.

Le 1^{er} Jeudi de chaque mois, notre petit bal accueille une trentaine de couples dans une bonne ambiance. Nous profitons de ce bulletin pour inviter les retraités et préretraités à venir nous rejoindre le jeudi. C'est avec joie que nous les accueillerons.

le Club.





Voyage scolaire à Bellefontaine: "Le Village Enchanté".

L'Association des Parents d'élèves adresse à toute la population ses meilleurs vœux pour 1992. L'école fonctionne toujours avec une classe de maternelle CP qui compte 18 enfants de 2 à 6 ans, effectif toujours croissant et nous comptons bien maintenir notre école quelques années encore.

A la rentrée 91/92, pour pouvoir accueillir et comptabiliser les enfants de moins de trois ans dans notre effectif, nous avons dû employer une aide maternelle, chose que nous avons fait en créant un C.E.S (contrat emploi solidarité pour les chômeurs de moins de 25 ans), qui est financé en majeure partie par l'Etat, le reste étant à la charge de l'école. Mme Véronique Thuault est ainsi devenue notre aide maternelle.

Nous organisons toujours quelques petites fêtes pour gonfler notre budget et ainsi pourvoir aux besoins courants de l'école. Cette année, nous avons innové en organisant une soirée humoristique qui a remporté un succès certain. Nous continuons l'arbre de Noël pour la joie des plus petits et des plus grands, avec la collaboration du foyer des jeunes.

Le Bureau de l'école.

NB. en ce qui concerne l'inscription d'un enfant qui n'aurait pas 2 ans à la rentrée, des demandes exceptionnelles de dérogation peuvent être soumises à l'Inspecteur de l'Education Nationale de la circonscription. Se renseigner à l'école.

LE COMITE DES FETES



Tout d'abord , le Comité des fêtes est heureux de vous présenter sur ce bulletin ses meilleurs voeux ainsi que les manifestations de l'année 1991.

L'année a débuté par un bal disco qui a connu un gros succès ainsi qu'une recette très appréciable . Quant au bal de la fêtes des mères, il a connu une participation moins importante que les années passées,mais l'ambiance familiale était au rendez vous.

L'Assemblée annuelle a également connu son succès habituel. Comme les années passées, le concours de pêche a ouvert cette manifestation avec plus d'une centaine de pêcheurs. La journée s'est terminée par un bal communal. Le lendemain, de nombreux cyclistes étaient au rendez vous sur le parcours habituel. L'animation de la commune était présente.A ce sujet, nous tenons à remercier le groupe folklorique de Pon Pean ainsi que la fanfare de Noëllet.De plus, le groupe de vélos fleuris organisé par l'école connaît un impact supplémentaire au défilé.Pour terminer la soirée, notre feu d'artifice musical précédé de la retraite aux flambeaux , était attendu par un public nombreux et chaleureux.

Le concours de belote au couple de faisans a obtenu son succès habituel avec en nouveauté la terrine du chasseur pour les finalistes perdants.

L'ensemble du comité des fêtes tient à remercier une nouvelle fois toutes les personnes qui ont permis de mener à bien ces différentes activités.

Le Comité des fêtes.

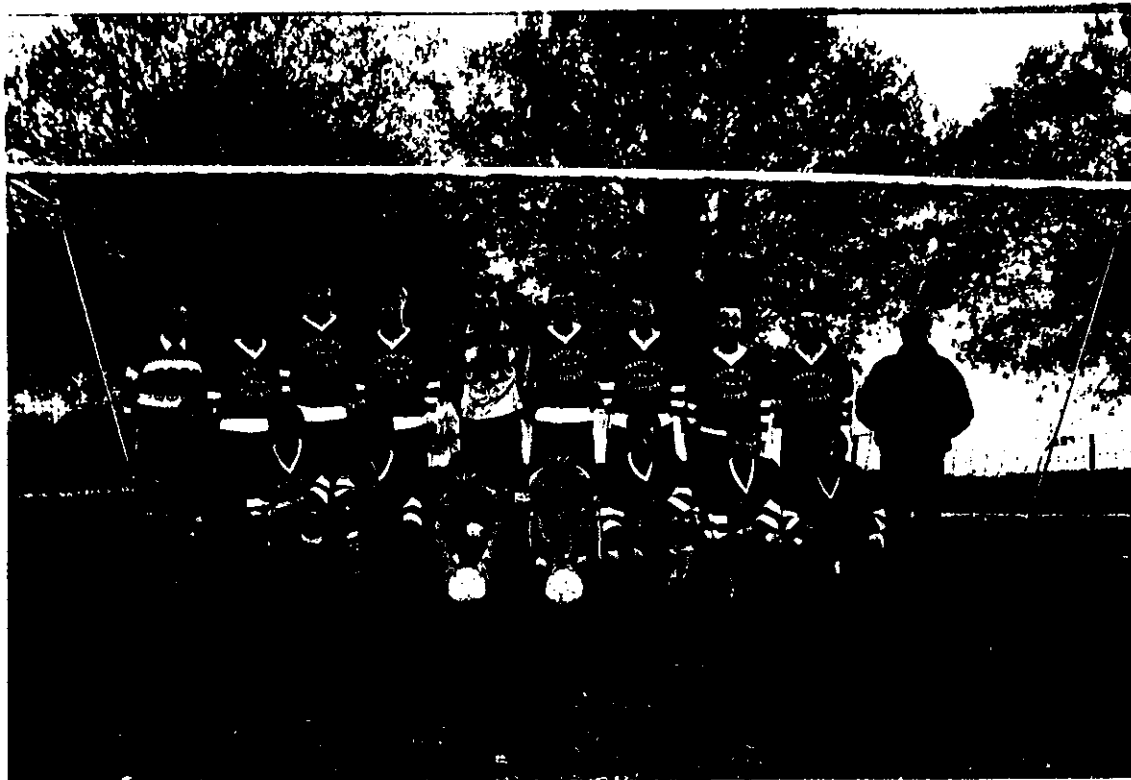

Association Sportive

Comme tous les ans, l'association organise sa galette des rois en début d'année, toute la commune est invitée et nous profitons de cette soirée pour faire un tirage au sort des numéros inscrits sur les calendriers. Notons que chaque année une bonne centaine de calendriers est vendue.

Notre 2^{ème} tournoi de football(à 7 joueurs + 1 remplaçant) a été un franc succès le lundi de Pâques où le soleil était au rendez vous. Nous avons accueilli 43 équipes voisines et non voisines. Tout était prêt, le terrain tracé, les buvettes, le podium, les différents stands installés... du travail bien sûr mais bien récompensé! Précisons que dans la période des tournois, les joueurs de La Chapelle Craonnaise y participent et bon nombre de coupes ainsi qu'un cochon ont été gagnés. Ceci a permis d'organiser un méchoui et de passer un après midi sympathique et très apprécié.

Suite à l'Assemblée générale, des changements se sont faits au niveau du bureau de l'AS :

Roselyne Bannier a été élue trésorière.

Claudine Seyeux a été élue trésorière adjointe

Jean Claude Maugère a été élu 2^{ème} Vice-Président

Christian Saudrais a été élu secrétaire adjoint.

Une fois, le championnat 90/91 terminé, nous avons engagé 5 nouveaux "mutés" et 3 nouveaux joueurs pour la saison 91/92 . La composition actuelle des deux équipes nous permet d'obtenir des résultats satisfaisants.

Le weekend du 15 Octobre , notre concours de belote à l'oie ou à l'argent a enregistré autant d'équipes que les années précédentes.

Terminons avec les résultats 1990/1991 des différentes équipes:

| | |
|----------|--|
| Senior A | 6 ^{ème} sur 12 |
| Senior B | 11 ^{ème} sur 12 |
| Cadets | 5 ^{ème} sur 6 |
| Minimes | 1 ^{ère} à égalité avec Montjean |
| Pupilles | 6 ^{ème} sur 6 |
| Poussins | 5 ^{ème} sur 6 |

Bonne Année à tous et salutations sportives de L' A.S.

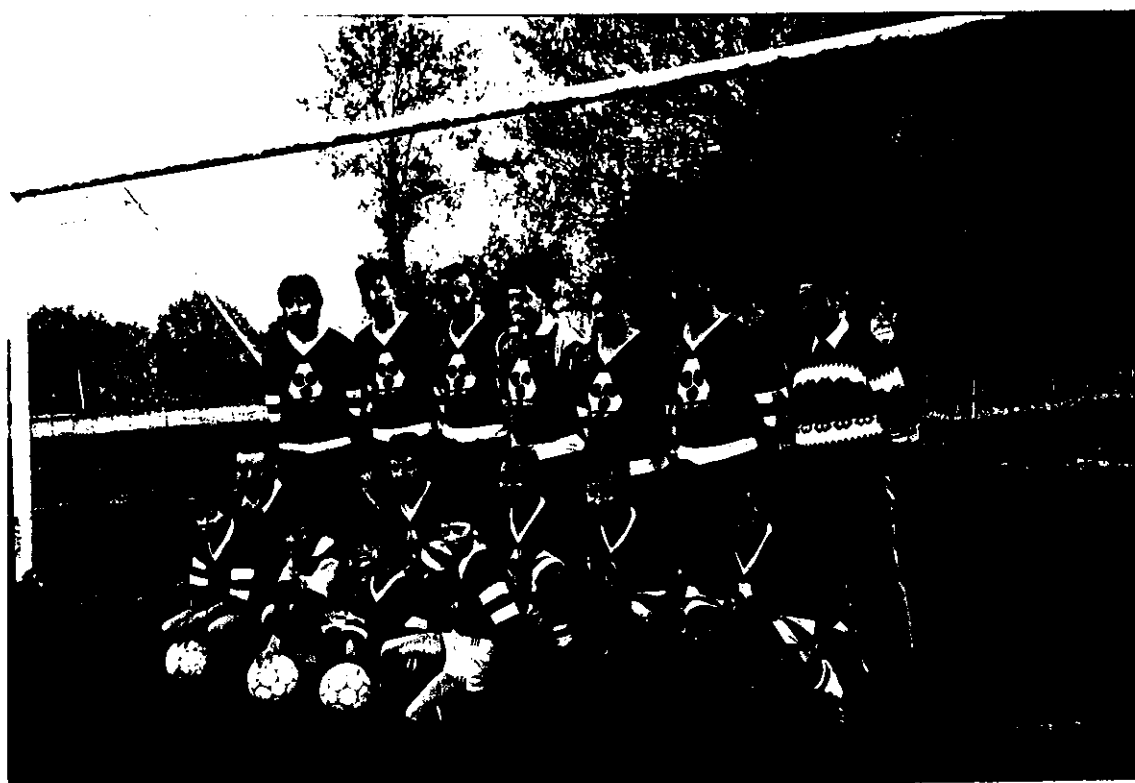



" La Troupe du Samedi "

Nous tenons tout d'abord à vous présenter nos meilleurs vœux pour 1992. Cette nouvelle année sera pour nous l'occasion d'organiser de nouvelles manifestations:

- galettes des rois,
- les Houillotins
- journée plein air....

Le foyer a regroupé en 1991 , 78 membres qui se sont dévoués pour la réalisations des différentes activités.

En effet, l'an passé , tous les jeunes se sont réunis autour d'une galette et ont pu à cette occasion visualiser le film de l'arbre de Noël 1990. Suite à cela, le bal disco a connu son succès habituel.

Nous avons également "perpétué " la tradition des Houillotins, malgré la pluie et le froid. Le samedi suivant, la commune a été conviée à l'omelette géante offerte par le foyer grâce aux oeufs récoltés dans la campagne.

Sous un soleil éclatant, le 18 Août, certains jeunes et moins jeunes ont enfourchés leurs vélos pour une destination inconnue. Détente et bonne humeur étaient au rendez vous. Le 26 du même mois, nous sommes partis explorer une région qui était pour nous encore inconnue: l'Auvergne, Oradour Sur Glane, ses ruines de la dernière guerre, son pays d'accueil "Gelles", le Puy de Dôme, le Puy de Sancy avec ses attractions, ses cures thermales. Ceux qui n'ont pas succomber à la chaleur et à l'altitude ^{ont pu} atteindre le sommet du Sancy.

Pour cloturer l'année, nous avons participé à l'arbre de Noël en mettant en scène différentes publicités, sketches, défilés, play backs.

Nous voudrions achever ce petit mot en remerciant sincèrement toutes les associations et personnes qui se sont dévoués pour la réalisation et l'animation des différentes activités.

Le Foyer des Jeunes.



Voyage Paris Août 91

Cette association réunit, pour La Chapelle Craonnaise, treize membres qui se souviendront toujours de leur temps vécu en Algérie (28-30 mois pour la plupart); ce qui aurait dû être leurs meilleures années de jeunesse.

Nous adhérons à l'Union Départementale des Anciens Combattants d'Afrique du Nord dont le Président est Maître J.L. Delalande (Laval) et le Docteur Yves Gérard (Craon), vice Président régional.

Notre amicale participe à l'assemblée générale départementale et aux manifestations patriotiques de la commune les 8 Mai et 11 Novembre.

Nous nous retrouvons aussi chaque année, le dernier weekend de Janvier pour notre concours de belote et aussi le 1er Samedi de Février avec nos camarades de l'Amicale d'Athée pour la traditionnelle galette des rois. Une journée de détente est également organisée par l'équipe d'Athée. C'est ainsi qu'au mois d'Août dernier nous avons visité les principaux monuments de Paris et fait une promenade en bateau-mouche sur la Seine.

LE GROUPEMENT DE DEFENSE SANITAIRE



Le G.D.S est une organisation départementale sanitaire du bétail, dont le souci est de maîtriser l'évolution des maladies contagieuses, par les vaccinations et préventions. On peut se satisfaire des résultats positifs obtenus, mais la vigilance doit être maintenue dans les années à venir, en vue du libre échange dans la C.E.E.

Pour une plus grande information, participez aux nombreuses assemblées générales intercommunales:
Simplé- Denazé- La Chapelle Craonnaise

Notre bureau est ainsi composé: Président: Francis Cournez , Vice Président: Maurice Lemesle, Secrétaire: Raymond Artu, Trésorier: Georges Fouquet.

LE GROUPEMENT DE DEFENSE CONTRE LES ENNEMIS DES CULTURES

En 1990, dans le cadre du bassin de l'Oudon, une campagne de destruction de ragondins avait été effectuée, mais par persistance de ces derniers, il fut nécessaire de recommencer fin 1991. Cette opération fut financée également par le bassin de l'Oudon.

Une battue aux renards a été effectuée début décembre.

De nombreux rats furent piégés au plan d'eau communal. Des indemnités ont été versées aux personnes ayant participé à la destruction de renards, fouines, corbeaux et autres...

Nous remercions les personnes qui ont fait ces prises et nous vous adressons à tous nos meilleurs voeux



Cette association a été fondée en 1977 à La Chapelle Craonnaise à l'initiative d'agriculteurs soucieux, d'assurer les travaux agricoles les plus urgents en cas de "coup dur" , survenu à un adhérent ,(maladie ou accident).

Actuellement cette mutuelle rassemble 18 membres qui forment trois groupes de travail, dont les responsables changent chaque année lors de l'assemblée générale

Les responsables pour l'année 1992 sont:

- groupe n° 1 Bannier Henri
- groupe n° 2 Fouquet Georges
- groupe n° 3 Lecot Gérard

le Bureau.

QUELQUES AVIS -----

* Amélioration de l'habitat.

Dans le cadre du Syndicat du Sud Ouest Mayennais, une opération régionale d'aide à l'amélioration de l'habitat est en cours.

Cette aide peut servir aux jeunes ménages et aux familles à accéder à la propriété dans l'habitat ancien, permettre aux personnes âgées de rester chez elles dans des logements confortables.

Elle peut contribuer à une revitalisation des centres bourgs , à aider les propriétaires à redonner une valeur au patrimoine et répondre bien sûr à une demande de logements locatifs.

Pour tous renseignements s'adresser à la Mairie.

* Permis de Construire.

Toutes les personnes , effectuant des travaux dans leur logement doivent s'adresser à la Mairie pour y déposer un permis de construire ou une déclaration de travaux exemptés de permis de construire. Pour toute modification de la surface habitable, vous devez en informer les services du cadastre.

* Limitation de vitesse

la limitation de vitesse est de 50 Km en agglomération. Plusieurs personnes, s'étant plaintes de la vitesse excessive de certaines voitures dans le bourg, nous invitons à vous conformer à la réglementation en vigueur.

* Chiens errants

les propriétaires et détenteurs d'animaux, en particulier les chiens, sont tenus de prendre toutes mesures propres à éviter une gêne pour le voisinage, y compris par l'usage de tout dispositif dissuadant les animaux de faire du bruit de manière répétée et intempestive. (circulaire de la Préfecture)

* Une exposition de cartes anciennes de La Chapelle Craonnaise sera faite en cours d'année.

NB. Nous vous prions de bien vouloir nous excuser pour certaines traces noires sur les pages de ce journal, dues à un problème de dernière minute sur le photocopieur.

Calendrier des Fêtes

- Samedi 11 Janvier : Galette football
- 24-25-26 Janvier : Belote A.F.N.
- Samedi 1er Février : Galette A.F.N.
- Samedi 15 Février : Galette foyer des jeunes
- Samedi 22 Février : Bal Disco Comité des fêtes
- Samedi 21 Mars : Buffet campagnard Comité des fêtes
- Dimanche 5 Avril : Repas des Anciens.
- Lundi 20 Avril : Tournoi de football
- Samedi 25 Avril : Diner dansant OGEC
- Samedi 2 Mai : Bal des Mouillotins, foyer des jeunes
- Samedi 30 Mai : Bal fêtes des Mères Comité des fêtes
- Samedi 11 et
Dimanche 12 Juillet : Assemblée Communale
- Samedi 25 Juillet : Bal Champêtre, foyer des "jeunes"
- Samedi 15 Aout : Rallye vélos, foyer des jeunes
- Samedi 12 Septembre : Soirée football
- 9-10-11 Octobre : Belote du football
- 13-14-15 Novembre : Belote Comité des fêtes
- Samedi 28 Novembre : Bal disco foyer des jeunes
- Samedi 12 Décembre : Arbre de Noël OGEC
- 19 - 20 Décembre : Belote OGEC
- Jeudi 31 Décembre : Saint Sylvestre

- 23- 24 Janvier 1993 : Belote A.F.N.

